

**Vaga 1.1.1.: Direito**

**ORIENTAÇÕES GERAIS:**

Esta prova tem duração máxima de 3h (três horas) e terá peso 2.

A avaliação é composta de 10 questões objetivas do tipo múltipla escolha, com cinco opções cada e uma questão argumentativa\dissertativa.

O valor de cada questão objetiva será de 1 (um) ponto e da questão argumentativa\dissertativa será de 5 (cinco) pontos.

**ATENÇÃO:**

- O candidato deverá escrever seu nome e número da carteira de identidade de forma legível no local indicado.
- Não danifique seu cartão-resposta.
- Só serão consideradas as respostas devidamente marcadas no **CARTÃO-RESPOSTA**. Mais de uma marcação para a mesma questão, a tornará nula.
- O cartão-resposta deverá ser assinado e devolvido, **OBRIGATORIAMENTE**, ao **EXAMINADOR**.
- Não é permitida a consulta de quaisquer materiais, uso de qualquer tipo de aparelho eletrônico.

**1ª QUESTÃO**

((ENADE 2017) A informação e os conteúdos transbordam na web e o prefixo hiper, também aí, é demandado. Nesse contexto de hiperinformação, as ações de seguir, curtir, taguear e comentar ganham destaque.

O ato de seguir alguém, alguma publicação ou instituição é, entre outras possibilidades, uma forma de filtrar algo de interesse no meio e um oceano de conteúdo.

Frente ao que se segue (ou ao que é de alguma forma publicado) na rede, é possível ter diferentes níveis de resposta: algumas acessíveis diretamente a quem publica o conteúdo — curtir, comentar, redistribuir (sem comentar), redistribuir com comentário fundamentado (redistribuição crítica) etc.; outras não tão diretamente acessíveis — publicações em outras redes ou espaços sem referências diretas às origens.

ROJO, R.; BARBOSA, J. P. Géneros do discurso, multiletramentos e hipermodernidade. In: Hipermodernidade, multiletramentos e generos discursivos. São Paulo: Parábola, 2015 (adaptado).

Considerando as informações apresentadas no texto, avalie as asserções a seguir e a relação proposta entre elas.

I. Na web, os diferentes níveis de publicações/respostas acessíveis, direta ou indiretamente, a quem publica o conteúdo podem ser multimodais.

PORQUE

II. As publicações/respostas, além de poderem se basear em outros textos, podem ser acrescidas de diferentes tipos de linguagens, como imagens, vídeos e áudios.

A respeito dessas asserções, assinale a opção correta.

- A)** As asserções I e II são proposições verdadeiras, e a II é uma justificativa correta da I.
- B)** As asserções I e II são proposições verdadeiras, mas a II não é uma justificativa correta da I.
- C)** A asserção I é uma proposição verdadeira, e a II é uma proposição falsa.
- D)** A asserção I é uma proposição falsa, e a II é uma proposição verdadeira.
- E)** As asserções I e II são proposições falsas.

**Resposta: A**

**2ª QUESTÃO**

**Textos e hipertextos: procurando o equilíbrio  
(ENEM 2017)**

Há um medo por parte dos pais e de alguns professores de as crianças desaprenderem quando navegam, medo de elas viciarem, de obterem informação não confiável,

de elas se isolarem do mundo real, como se o computador fosse um agente do mal, um vilão. Esse medo é reforçado pela mídia, que costuma apresentar o computador como um agente negativo na aprendizagem e na socialização dos usuários. Nós sabemos que ninguém corre o risco de desaprender quando navega, seja em ambientes digitais ou em materiais impressos, mas é preciso ver o que se está aprendendo e algumas vezes interferir nesse processo a fim de otimizar ou orientar a aprendizagem, mostrando aos usuários outros temas, outros caminhos, outras possibilidades diferentes daquelas que eles encontraram sozinhos ou daquelas que eles costumam usar. É preciso, algumas vezes, negociar o uso para que ele não seja exclusivo, uma vez que há outros meios de comunicação, outros meios de informação e outras alternativas de lazer. É uma questão de equilibrar e não de culpar.

COSCARELLI, C. V. Linguagem em (Dis)curso, n. 3, set-dez. 2009.

A autora incentiva o uso da internet pelos estudantes, ponderando sobre a necessidade de orientação a esse uso, pois essa tecnologia:

- A) está repleta de informações confiáveis que constituem fonte única para a aprendizagem dos alunos.
- B) exige dos pais e professores que proíbam seu uso abusivo para evitar que se torne um vício.
- C) tende a se tomar um agente negativo na aprendizagem e na socialização de crianças e jovens.
- D) possibilita maior ampliação do conhecimento de mundo quando a aprendizagem é direcionada.
- E) leva ao isolamento do mundo real e ao uso exclusivo do computador se a navegação for desmedida.

**Resposta: D**

### 3ª QUESTÃO

(ENADE 2018) A autoridade máxima da Constituição, reconhecida pelo constitucionalismo, vem de uma força política capaz de estabelecer e manter o vigor normativo do texto. Essa magnitude que fundamenta a validade da Constituição, desde a Revolução Francesa, é conhecida com o nome de poder constituinte originário. Como o poder constituinte originário traça um novo sentido e um novo destino para a ação do poder político, ele será mais

nitidamente percebido em momentos de viragem histórica.

MENDES, G. F.; BRANCO, P. G. G. Curso de direito constitucional. 13. ed. São Paulo: Saraiva, 2018 (adaptado).

A partir do excerto apresentado, avalie as afirmações a seguir.

- I. O poder constituinte originário existe para ordenar e limitar juridicamente os poderes do Estado.
- II. O poder constituinte originário é ilimitado, visto que o povo outorga liberdade irrestrita para que o legislador originário estabeleça uma nova Constituição, conferindo ao Estado a forma de direito que lhe aprouver.
- III. Uma das características da natureza jurídica do poder constituinte originário é ser ele incondicionado, não se sujeitando a formas prefixadas para operar, bem como não estando vinculado às convenções anteriores que formavam a base da ordem jurídica revogada.

É correto o que se afirma em:

- A) I, apenas.
- B) II, apenas.
- C) I e III, apenas.
- D) II e III, apenas.
- E) I, II e III

**Resposta: C**

### 4ª QUESTÃO

(ENADE 2018) Por meio da Lei nº 13.467/2017, também chamada de Reforma Trabalhista, foi acrescido o inciso III ao art. 62 da CLT, o qual trata das exceções sobre o controle da jornada de trabalho, ficando determinado que tal controle não se aplica aos empregados em regime de teletrabalho. O art. 58 da CLT assim estabelece: “A duração normal do trabalho, para os empregados em qualquer atividade privada, não excederá de 8 (oito) horas diárias, desde que não seja fixado expressamente outro limite”.

Considerando as informações apresentadas, avalie as afirmações a seguir.

- I. As horas extras, para os trabalhadores contratados na forma de teletrabalho, são devidas quando, de alguma

forma, houver compatibilidade com o controle de jornada e caso estejam preenchidos os requisitos da relação de emprego.

- II. O acordo coletivo e o preenchimento dos requisitos da relação de emprego são elementos indispensáveis para que o empregado que labora em regime de teletrabalho receba o pagamento de horas extras.
- III. As horas extras, para os trabalhadores contratados na forma de teletrabalho, são devidas somente quando as partes, de forma expressa, assim ajustarem, ainda que não preenchidos os requisitos da relação de emprego.

É correto o que se afirma em:

- A) I, apenas.  
B) III, apenas.  
C) I e II, apenas.  
D) II e III, apenas.  
E) I, II e III

**Resposta: A**

#### 5ª QUESTÃO

(ENADE 2018) Os juristas costumam dividir as fontes do direito em materiais e formais. Em síntese, aquelas constituem os mais variados elementos e fatores que influenciam e determinam a criação de normas jurídicas, enquanto estas constituem precisamente a forma pela qual se manifestam ou se exteriorizam tais normas. As fontes formais primárias mais importantes do direito empresarial são as normas que regem o exercício profissional de atividade econômica organizada, ou seja, as normas que disciplinam a empresa e os empresários.

RAMOS, A. L. S. C. Direito empresarial. 7. ed. Rio de Janeiro: Forense. São Paulo: Método, 2017 (adaptado).

A partir dessas informações, avalie as afirmações a seguir.

- I. Os fatores econômicos são fontes materiais do direito empresarial.
- II. As normas que regem o exercício profissional de atividade econômica organizada, ou seja, as normas que disciplinam a empresa e os empresários, são fontes formais do direito empresarial.
- III. As normas do Código Civil brasileiro intituladas Direito das Obrigações e Dos Contratos são fontes formais do Direito Empresarial.

É correto o que se afirma em:

- A) II, apenas.  
B) III, apenas.  
C) I e II, apenas.  
D) I e III, apenas.  
E) I, II e III.

**Resposta: E**

#### 6ª QUESTÃO

(OAB 2019) Sávio, servidor público federal, frustrado com a ineficiência da repartição em que trabalha, passou a faltar ao serviço. A Administração Pública, após constatar que Sávio acumulou sessenta dias de ausência nos últimos doze meses, instaurou processo administrativo disciplinar para apurar a conduta do referido servidor. Tendo como premissa esse caso concreto, assinale a afirmativa correta.

- A) O processo administrativo disciplinar será submetido a um procedimento sumário, mais simples e célere, composto pelas fases da instauração, da instrução sumária - que compreende a indicição, a defesa e o relatório - e do julgamento.
- B) A inassiduidade habitual configura hipótese de demissão do serviço público, ficando Sávio impedido de nova investidura em cargo público federal pelo prazo de cinco anos, a contar do julgamento.
- C) Na hipótese de ser imputada a pena de demissão a Sávio, é lícito à Administração Pública exigir depósito de dinheiro como requisito de admissibilidade do recurso administrativo, até mesmo como forma de ressarcir os custos adicionais que o poder público terá com o processamento do apelo.
- D) A falta de advogado constituído por Sávio no processo administrativo é causa de nulidade, tendo em vista que a ausência de defesa técnica prejudica o exercício da ampla defesa por parte do servidor arrolado.
- E) Nenhuma das alternativas anteriores.

**Resposta: A**

#### 7ª QUESTÃO

**ETAPA 1 - PROVA DE CONHECIMENTOS GERAIS**

(OAB 2019) O Ministro do Meio Ambiente recomenda ao Presidente da República a criação de uma Unidade de Conservação em área que possui relevante ecossistema aquático e grande diversidade biológica. Porém, em razão da grave crise financeira, o Presidente pretende que a União não seja compelida a pagar indenização aos proprietários dos imóveis inseridos na área da Unidade de Conservação a ser criada.

Considerando o caso, assinale a opção que indica a Unidade de Conservação que deverá ser criada.

- A) Estação Ecológica.
- B) Reserva Biológica.
- C) Parque Nacional.
- D) Área de Proteção Ambiental.
- E) Refúgio da Vida Silvestre.

**Resposta: D**

**8ª QUESTÃO**

A União de Nações Sul-Americanas (Unasul) apresentou, desde o seu início, o discurso da diminuição das assimetrias entre os países e da necessidade de que a integração fosse um instrumento de promoção do desenvolvimento econômico, social e ambiental. O discurso era inovador e estava de acordo com as preferências manifestadas principalmente pela diplomacia presidencial. No entanto, os instrumentos regionais ficaram aquém dos objetivos propostos, ainda que estes fossem coerentes com a prática diplomática consolidada ao longo dos anos. O desenvolvimento institucional da Unasul tem apresentado mecanismos de concertação política inovadores e, dessa forma, supriu uma carência histórica importante nas relações sul-americanas, mas ainda resta saber que tipo de articulação haverá com as demais experiências de regionalismo em vigor na região, principalmente com o Mercosul.

DESIDERÁ NETO, W. A. (Org). O Brasil e as novas dimensões da integração regional. Rio de Janeiro: IPEA, 2014 (adaptado).

Considerando a dinâmica de formação da Unasul e seus objetivos, avalie as afirmações a seguir.

- I. A Unasul surgiu em 2008, fundamentada na ideia de autonomia nacional e regional, em um contexto de coincidência histórica, no qual os doze países da América do Sul eram governados por presidentes de

centro-esquerda, que tinham uma agenda contrária à negociação de acordos bilaterais com os EUA.

- II. A Unasul inovou com a criação de Conselhos Setoriais para lidar com questões específicas e consideradas prioritárias, além dos Conselhos de Ministros e Ministras das Relações Exteriores e de Chefes de Estado e de Governo.
- III. Do ponto de vista institucional, a Unasul representa uma novidade na região no que se refere à governança supranacional em que se fundamenta, seguindo o exemplo da União Europeia, e não o do Mercosul, que é intergovernamental.
- IV. A formação da Unasul vincula-se ao objetivo de buscar o desenvolvimento econômico, social e ambiental por meio da cooperação entre os países, além de fortalecer a autonomia dos Estados de modo articulado com a autonomia da região.

É correto apenas o que se afirma em:

- A) I e III.
- B) II e IV.
- C) III e IV.
- D) I, II e III.
- E) I, II e IV.

**Resposta: B**

**9ª QUESTÃO**

(ENADE 2015) A alfabetização midiática e informacional tem como proposta desenvolver a capacidade dos cidadãos de utilizar mídias, bibliotecas, arquivos e outros provedores de informação como ferramentas para a liberdade de expressão, o pluralismo, o diálogo e a tolerância intercultural que contribuem para o debate democrático e a boa governança. Nos últimos anos, uma ferramenta de grande valia para o aprendizado, dentro e fora da sala de aula, têm sido os dispositivos móveis. Como principal meio de acesso à internet e, por conseguinte, às redes sociais, o telefone celular tem sido a ferramenta mais importante de utilização social das diferentes mídias, com apropriação de seu uso e significado, sendo, assim, umas das principais formas para o letramento digital da população. Esse letramento desenvolve-se em vários níveis, desde a simples utilização de um aplicativo de conversação com colegas até a utilização em transações financeiras nacionais e internacionais.

WILSON, C. et al. Alfabetização midiática e informacional: currículo para formação de professores. Brasília: UNESCO, 2013 (adaptado).

A partir dessas informações, avalie as asserções a seguir e a relação proposta entre elas.

I. Uma pessoa letrada digitalmente tem capacidade para localizar, filtrar e avaliar informação disponibilizada eletronicamente e para se comunicar com outras pessoas por meio de Tecnologias de informação e Comunicação.

PORQUE

II. No letramento digital, desenvolve-se a habilidade de construir sentidos a partir de textos que se conectam

a outros textos, por meio de hipertextos, links e elementos imagéticos e sonoros.

A respeito dessas asserções, assinale a opção correta.

- A) As asserções I e II são proposições verdadeiras, e a II é uma justificativa correta da I.
- B) As asserções I e II são proposições verdadeiras, mas a II não é uma justificativa correta da I.
- C) A asserção I é uma proposição verdadeira, e a II é uma proposição falsa.
- D) A asserção I é uma proposição falsa, e a II é uma proposição verdadeira.
- E) As asserções I e II são proposições falsas.

Resposta: A

10ª QUESTÃO

(ENADE 2018) Considerando o infográfico apresentado, avalie as afirmações a seguir.

OS CINCO PAÍSES COM MAIOR ÁREA PLANTADA COM TRANSGÊNICOS NO MUNDO (em milhões de hectares - mi/ha)

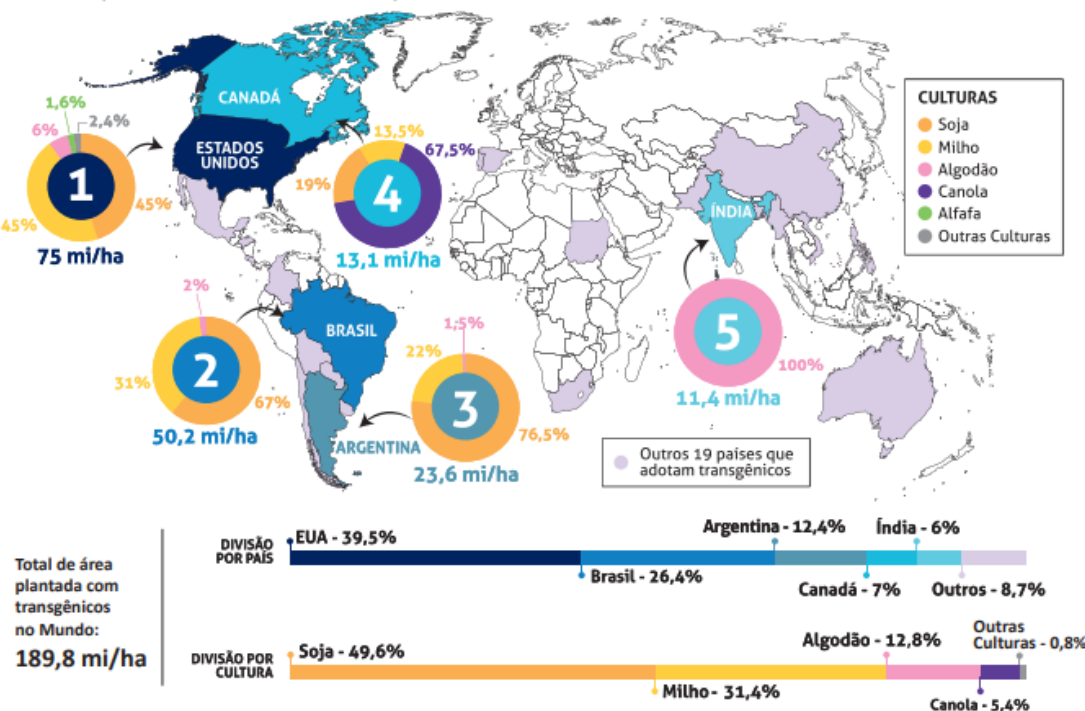

Disponível em: <[https://cib.org.br/wp-content/uploads/2018/06/2018.06.26.Top5\\_Portugues.pdf](https://cib.org.br/wp-content/uploads/2018/06/2018.06.26.Top5_Portugues.pdf)>. Acesso em: 18 Jul. 2018 (adaptado).

I. A distribuição da área plantada com transgênicos no mundo reflete o nível de desenvolvimento econômico dos países.

II. Os Estados Unidos da América possuem a maior área plantada de algodão transgênico no mundo.

III. O hemisfério norte concentra a maior área de produção transgênica.

IV. A área de produção de soja transgênica é maior no Brasil que na Argentina.

É correto apenas o que se afirma em:

- A) I e II.
- B) I e IV.
- C) III e IV.
- D) I, II e III.
- E) II, III e IV.

**Resposta: C**

### 11ª QUESTÃO

Determinado município precisou adquirir produtos de informática no valor de R\$ 60.000,00 (sessenta mil reais), razão pela qual fez publicar edital de licitação, na modalidade pregão, destinado exclusivamente à participação de microempresas e empresas de pequeno porte. Observou-se, no entanto, que, na região em que está sediado tal ente federativo, existiam apenas duas sociedades capazes de preencher os requisitos constantes do instrumento convocatório e que apresentaram preços competitivos, a saber, Gama ME e Delta ME. Por ter apresentado a melhor proposta, a sociedade Gama ME foi declarada vencedora do certame e apresentou todos os documentos necessários para a habilitação. Considerando a situação narrada, responda aos itens a seguir.

- A) O tratamento diferenciado conferido pelo Município às microempresas e empresas de pequeno porte é constitucional?
- B) O pregão deveria ser homologado?

Obs.: o(a) candidato(a) deve fundamentar as respostas. A mera citação do dispositivo legal não confere pontuação.

**Resposta:**

A) Sim. O tratamento favorecido dado às microempresas e empresas de pequeno porte tem respaldo constitucional, na forma do Art. 170, inciso IX, da CRFB/88 OU no Art. 179 da CRFB/88. **(2,0 pontos)**

B) Não. A licitação destinada exclusivamente às microempresas e às empresas de pequeno porte não pode ser aplicada quando não houver um mínimo de 3 (três) fornecedores competitivos sediados no local ou regionalmente, e que sejam capazes de cumprir as exigências estabelecidas no instrumento convocatório, consoante o disposto no Art. 49, inciso II, da Lei Complementar nº 123/06. **(2,0 pontos)**.

Correção ortográfica: **(1,0 ponto**, sendo descontado 0,1 ponto por erro cometido até o limite do valor estabelecido para o item).